

広報

なかがわ



5月3日(日) 第32回中川村バレー祭

5

今月の主な内容

- 中川村空き家相談室「あきてらす」開所 P 2
- 大草城址公園愛護会「さくら功労者」表彰を受けました P 3
- 中川村ふるさと応援寄付金返礼品事業者を募集 P 3

2026年(令和8年)

No.576



the most beautiful
villages in japan

中川村
長野県

中川村空き家相談室

「あきてらす」開所



宮下建設工業(株) 宮下進吾 代表取締役、地域おこし協力隊 村田直子 隊員、
宮下健彦 村長、中川村議会 松澤文昭 議長

近年の少子高齢化や人口減少に伴い、空き家等遊休不動産が増加し、建物の老朽化による倒壊の危険や景観の悪化などが全国的に深刻化しています。
このような状況のなか、村では村内の空き家などの現状把握や有効活用を推進するため、空き家相談室「あきてらす」を開所しました。空き家などの管理・改修や、今後の活用などについて、お困りのことがありましたらお気軽にご相談ください。

空き家相談室に 旧大草駐在所を活用

空き家相談室「あきてらす」は、空き家や住まいなどに関するさまざまな相談に対応する窓口です。

拠点は、数年間空き家であった中組地区旧大草駐在所で、昭和53年建築の木造平屋建ての建物を活用しました。地域のみなさんには「駐在所」として馴染みの深い場所であることから、改修は必要最低限とし、今後もし引き続きお気軽にお立ち寄りいただける場所になるよう、趣をおもむき残した形で改修しました。

改修工事現場で 見学会開催

当物件の活用にあたり、必要な改修工事を進めるなかで、耐震補強方法を実際の現場で見ていただく機会として、「耐震補強工事見学会」を開催しました。耐震補強に必要な金物や筋交

いは建物の壁の中にあり、普段はなかなか目にするのではないことから、当日は興味や関心をお持ちの多くの方々に見学いただきました。



改修に必要な 木材の一部に村有林 のヒノキ材を使用

村有林の間伐材の有効利用、地産地消を目的に、空き家相談室の木材の一部に、村有林のヒノキ材を活用しました。

また、玄関入り口に設置したウッドデッキは、この間伐材を活用するとともに、住民のみな

村の空き家対策について

村では、空き家相談室「あきてらす」の開所を機に、村内の空き家対策をこれまで以上に推進できるよう、みなさんからのさまざまなご相談をお待ちしています。ぜひ、お気軽に「あきてらす」にお立ち寄りください。
なお、開所日などの確認は、村公式ホームページまたは担当係へお問い合わせください。



さんと一緒にワークショップで製作したものです。ご来所の際には、村有林の木材と出来栄をご覧ください。

あきてらす
開所日
記事ID:13094



建設環境課環境係
TEL 88-13051

大草城址公園愛護会(沖町地区)

『さくら功労者』表彰を受けました

令和8年4月8日に公益財団法人日本さくらの会(東京)が主催するさくら祭り中央大会にて「さくら功労者」表彰を受けました。受賞したことを受け、4月10日に会の役員が役場を訪問し、宮下村長に報告を行いました。

大草城址公園愛護会(米山賢治 会長)は、公園整備事業が完了した翌年の平成6年に沖町地区全戸が加入して設立しました。



左から 宮下健彦 村長、大草城址公園愛護会(米山賢治 会長)
大草城址公園愛護会 中村利弘 副会長

毎年、公園の桜を中心とした維持管理(桜の木の剪定、落ち葉掃除、草刈など)を行っています。

令和5年から、桜守ら愛護会は、有志による「大草小彼岸サクラプロジェクト」を立ち上げ、苗木の入手が困難になってい

る大草小彼岸の苗木作りをしようと、挿し木や接ぎ木により作業を行いました。令和7年12月までに計15本を公園内に定植しました。

米山会長は、「公園内にはいろいろ



な種類の桜があることから、開花後、長く桜を楽しんでほしい」と話していました。愛護会は今後、公園内にある樹勢の衰えてきている桜の苗木作りの取り組みも予定しています。

▼大草城址公園

村で「大草城址公園整備事業」として、造成、桜を中心とした植栽を行い、平成5年に完了しました。公園内には、大草小彼岸をはじめ、江戸彼岸、染井吉野、八重紅枝垂、関山など現在桜は13種類およそ200本があります。

建設環境課建設係

TEL 88-3051

中川村ふるさと応援寄附金 返礼品事業者を募集しています

村では、ふるさと納税制度を活用し「日本で最も美しい村」連合に加盟する中川村の魅力を発信するとともに、村内で生産、加工、販売される商品または提供されるサービスのPRや地域産業の活性化を図るため、寄附者への返礼品を提供していただける事業者を募集しています。

返礼品として登録された商品やサービスは、村が提携するふるさと納税各ポータルサイトに掲載され、全国へ広くPRすることができ、商品の販路拡大だけでなく、体験型返礼品を

ご提供いただくことで、村を誇ってサービスを体験してもらう機会創出にもつながります。自社の製品、農産物、サービスを全国に発信してみませんか。

登録を希望される方は「中川村農業観光交流センター」へお気軽にお問い合わせください。

交流センター係
TEL 96-0658

ふるさと応援
寄附金返礼品の
事業者募集について
記事ID:4486





新しく中川西小学校に就任された

さくま まさひこ
佐久間 昌彦 校長先生

4月から中川西小学校長としてお世話になっております、佐久間昌彦と申します。生まれは伊那市で、高校生まで過ごしました。上伊那地区に縁はありますが、伊那市より南の方にはなかなか行く機会がありませんでした。この度中川西小学校へ赴任したことで、中川村を知ることができて大変うれしく思っております。中川村に来て、さっそく感じたことがいくつかあります。

一つ目は、中川村はあいさつが行き交うとても人の優しい土地柄だということです。私はランニングが趣味なので、朝走っています。今まで多くの方とすれ違ったり、庭仕事をされていたりする方と

出会うと必ず「おはようございます」とあいさつを交わしていただきます。初めて会った自分に、とても気持ちの良いあいさつをしてくださるので、朝からウキウキした気持ちで学校に向かうことができます。

二つ目は、自然の美しさです。中川西小学校には、百年桜があります。ランニング中に朝日に照らされる百年桜を見た時の美しさには、目を奪われました。別の日にも素晴らしい景色に出会いました。朝早く中川西小学校から、東を見ると日の出前の南アルプスの美しい山並みが見えてきます。東小学校の方へ向かって走っていると途中にたくさんの花々が咲いていてきれいでした。振り返って、東小学校の方から西を見ると、朝日に照らされはじめた美しい中央アルプスや中川村の景色が見えました。素晴らしい場所に勤務させていただいていると嬉しくなりました。

このように自然や山が美しい、中央に流れる天竜川も美しい、そしてなんと言ってもあいさつが自然と交わされる心の美しい方々がいる中川村です。中川西小学校の子どもたちが、笑顔で元気よくあいさつを交わすのも、すなおでまじめであるのも、このような恵まれた環境で育っているからなのだと思います。

さて、本校は1年生25名を迎えて全校児童137名、教職員20名でスタートを切りました。各クラスを回ってみると、どのクラスも授業にまじめに一生懸命取り組んでいます。また先日、全校体育でダンスや体じゃんけんをしました。子どもたちは、本当に楽しそうに自分を表現していました。子どもたちの心が開かれている証拠だと大変うれしく思いました。

このような中川西小学校の子どもたちのすばらしさと中川村の良さを生かして、学校目標「心身ともに健康で頑張りあえる子ども」を達成できるように、教職員一丸となって教育活動に取り組んでいきます。また、義務教育学校の開校が5年後に迫りました。地域に根差した義務教育学校となるために、まず中川西小学校が、一步一步進化しなければなりません。そのために微力ではありますが、教職員と力を合わせて精一杯取り組んでまいります。どうかこれからも変わらぬご支援ご協力をお願いいたします。



図書館だより

●2026年5月/第165号● 中川村片桐4757 TEL 88-1005



第29回 図書館まつり



6月20日(土) 午前10時スタート!

写真データの保存が
許可されていません

元保育士・やぎさんによるサイエンスマジックショー。空気砲や浮かぶテーブルなど、科学を使った手品がいっぱい!?

開場時間..10時15分
開演時間..10時40分
場 所..中川文化センター2階
小ホール

サイエンス
マジックショー

楽しくなければ、科学じゃない!
元保育士 マジシャンやぎさんの

平和企画

「どうぶつのいのちとへいわ」

～戦争に巻き込まれ、犠牲になるのは、
人間だけじゃない～

日時：7月3日(金)～12日(日)
図書館開館時間内
場所：図書館学習室 入場無料

過去の悲劇、そして現在の動物を取り巻く環境を学び、戦争や平和について考えてみましょう。

写真データの保存が
許可されていません

絵本マラソン完読者表彰式

日時：6月20日(土) 10:25～
場所：文化センター2階 小ホール

絵本マラソン全269冊。
今年の完読者は…?
みんなでお祝いしましょう!



毎年恒例!

本・雑誌・ふろくの払出し を行います。

日時：6月20日(土) 10:00～
場所：中川文化センター エントランスホール

払出し雑誌

オレンジページ、きょうの料理、
クロワッサン、山と溪谷、現代農業、
ニュートン、すてきにハンドメイド ほか



おすすめ新着本



こちら日本中学生新聞

川中 だいじ 著 柏書房

信条は「誰にも遠慮せずにかきたいことを書く」。取材対象は大阪・関西万博、森友学園問題…。2023年に『日本中学生新聞』を創刊し、以来、取材と発信を重ねてきた現役中学生記者・川中だいじによるルポルタージュ。



ビバリウム Adoと私

Ado 原作 小松 成美 著 KADOKAWA

幼少期、不登校となった学生時代、救いとなった「歌手」への挑戦、所属事務所社長との出会い、「Ado」誕生、ワールドツアーへの躍進…。Ado 自らが語った半生をもとにした小説。Ado からのメッセージも掲載。



ポプラディアプラス 日本の伝統文化 1~4

ポプラ社

日本の伝統文化について学べる本。主に江戸時代以前から続いている文化や、江戸時代以前のものから重要な要素を受けついでいる文化を取り上げ、カラー写真とともに解説。



食堂巡礼

小川 糸 著 白泉社

美味しい料理の向こうには、尊い生き方がある。沖縄県・南城市「胃袋」、山梨県・北杜市「グート・デ・スリーズ」…。食堂をめぐるエッセイ。震災後の能登の食の作り手を訪ねる旅も紹介。



こつこつ、オムレツ

太田 忠司 著 ポプラ社

前途洋々だった若手パティシエの陶子は、カリスマシェフに叱責されたのと時を同じくして、お菓子作りができなくなる。そんな陶子に知人の小瀬が「思い出のオムレツ」について聞き取る取材に付き合わないかと声をかけてきて…。



中川村の歴史・文化・自然 64
片桐中央地区の駒石

中央の中塚茂子さんの宅地内に「駒石」と名付けられた大石がある。公民館報平成12年3月号に載った記事によると、大正12年の洪水の際に駒ヶ岳より流れてきて、中塚さんのご先祖さまが『駒石』と名付けてお祀りしてきたと書かれている。ただ、大正12年にこの石が流れていたことは疑問視する人も多い。現在駒石は道路脇にあり、高さ50cm、長径350cm、短径180cmであるが、見えている部分はごく一部になる。この石の下を用水が流れており、近所の方の話では、小さい頃この用水を辿って大石の下をくぐって遊んだ事もあったという。

伊那谷は『暴れ天竜』を中心に、何度も水害を経験してきた土地である。はっきりとした記録が残るもので特に大規模な水害は、「羊満水」とよばれる正徳5年（1718年）と昭和36年の三六災害が有名であるが、大正12年（今から103年前）は、「辰のあれ」とよばれる全国各地



所で多大な水害をもたらした年であり、前沢川でも激しい氾濫が起きた。理兵衛堤防が完全に土砂に埋まってしまったのもこのときである。前沢川の大きな石といえば、田島地区・新井墓地にある守屋貞治の「地藏菩薩像」の台座には、前沢川河口付近にあった大石を加工して使っており、本体の高遠の青石とは全く別の質感の石である。前沢川の流域には、これだけの



田島地区 新井墓地

守屋貞治作「佐羅陀山地蔵菩薩」
本体の下二つの台座が前沢川にあった石

前沢川の大きな石といえば、田島地区・新井墓地にある守屋貞治の「地藏菩薩像」の台座には、前沢川河口付近にあった大石を加工して使っており、本体の高遠の青石とは全く別の質感の石である。前沢川の流域には、これだけの



山田 正利

(隊員歴2年目)

主な業務
再生可能エネルギー
による創電事業



松尾 悠人

(隊員歴2年目)

主な業務
農業観光の推進



村田 直子

(隊員歴1年目)

主な業務
空き家の調査、活用
で地域活性化



ツツザキヤマジノギク

陣馬形山で開山式が行われた後、陣馬形の森公園内にあるツツザキヤマジノギク（イナノギク）の保護エリアにネットを張る作業を行いました。ネットで囲まれたエリアには、ツツザキヤマジノギクのロゼット（臺が立つ前の根生葉が生えています。ネット内には立ち入らないようにお願いします。少しでも景観の邪魔にならないように、今年からネットは黒くなりました。今後草取りや苗の補植などの世話をしていく予定ですが、秋ごろ（昨年は10月中旬）にはきれいな花を咲かせてくれると思います。その頃には保全協議会によるイベントも企画されています。

ツツザキヤマジノギクは県の絶滅危惧種に指定され、中川村と松川町など伊那谷の一部でのみ生育が確認されています。村内では陣馬形山のほか、学校周辺などに植栽地があります。村の美しい環境を守るお手伝いも、私のミッションの一部です。

山田 正利



物産展中川村ブースの様子
交流センター TEL96-0658

この4月から「農業観光プロモーション業務委託」という事業が始まりました。今回は簡単に概要をご紹介します。村では交流人口の拡大や農産物の消費拡大を図るため、年に数回、都市部で観光物産展を開催していますが、これとは別に民間事業者のみなさんが実施している同様の事業の際に、有志で村のPRをしていただいた事例がありました。そこで、都市部で物産展などを実施する民間事業者の方と連携して中川村の魅力を効果的に発信をしていこうというのがこの「農業観光プロモーション業務委託」です。パンフレットやポスターをお渡ししますので掲示、配布をしていただき、村内の特産品を展示・販売する際に中川村のPRをお願いします。少額ですが委託料もお支払いしますので事業実施を希望する方は交流センター松尾までお申し出ください。

松尾 悠人



完成見学会では、大きな黒板に絵を描くイベントも行いました。黒板には子どもたちの書いた絵から村長の絵までありますので、お気軽に見に来てください。

昨年末から行っていた旧大草駐在所の改修が終わり、あきてらすの完成見学会を行いました。工事の様子が分かる写真や村の木についての説明展示、耐震改修についてのイメージ模型などを展示していました。見学会の当日、長野県北部で震度5強、5弱の地震があり、中川村は震度2でした。見学にいられた方と一緒に揺れを体感しましたが、地震力に対して建物はどう耐えるのか模型で見てイメージしやすく、また、地震で慌てずにいられたとお話いただきました。建物の耐震は地震に対してすぐさま倒壊しないことを前提としているので、原則地震が来たら建物から離れる必要はありますが、耐震改修することは転ばぬ先の杖です。

村田 直子

おしらせ

自転車用ヘルメットの購入費用を補助します

総務課危機管理係
TEL 88-3016

令和5年4月1日から自転車利用者のヘルメット着用が努力義務化されました。

村では自転車利用者のヘルメット着用を推進し、重大事故を未然に防ぐことを目的に、自転車用ヘルメットの購入費用の一部を補助しています。

▼対象者

・中川村に住所を有し、現に居住されている方

・村税などの滞納がない方

▼対象のヘルメット

・「SG・CE・GS」などの安全認証を受けたもので、令和8年4月1日以降に購入した自転車用ヘルメット

▼補助金額

・購入などにかかる費用の2分の1以内（上限3千円）
申請方法など詳しくは村公式ホームページをご覧ください。

ヘルメットの購入費用を補助します
記事ID:9274



交通事故に遭われたら

総務課危機管理係
TEL 88-3016

村では、全村民を対象に南信交通災害共済に加入しており、国内の道路上で発生した自転車や自動車などの交通事故で死亡、けが、後遺症になられた時に、見舞金が支払われます。

万が一、事故に遭われたら、警察に「人身事故」として届出を行い、役場へ手続きをご相談ください。

▼見舞金について

・死亡 200万円

・けが 事故の日から1年間に
かかった入院・通院について

入院（2日以上）

1日目から日額2,000円

通院（3日以上）

1日目から日額500円

右記に基礎見舞金2万円を加えた金額（上限20万円）

後遺障害 身体障害1・2級

および植物症 40万円

身体障害3級 30万円

見舞金請求期限

死亡、傷害

事故の日から起算して13か月の方

・後遺障害

事故の日から起算して24か月※対物事故や対人事故の補償はありません。

※必要要件に満たない、必要書類が整わない場合は見舞金の減額や支払われない場合があります。

詳しくは南信交通災害共済ホームページをご覧ください。

南信交通災害共済
ホームページ



中川村広報モニターを募集します

地域政策課むらづくり係
TEL 88-3017

村が行う情報発信（広報紙、ホームページ、SNSなど）に関する感想やご意見をお聞きするため、中川村広報モニターを募集します。

▼活動内容

村が実施する情報発信などに関するアンケート調査への回答

▼募集人数 10人以内

▼活動期間

広報モニター登録の日から令和9年3月31日（水）まで

▼応募資格

村内に住所を有する18歳以上の方

▼募集期間

6月2日（火）まで
詳しくは村公式ホームページをご覧ください

広報モニター募集
記事ID:11566



国民健康保険税について

住民税務課税務係
TEL 88-3018

国民健康保険税は、病気やけがに備えて加入者のみなさんがお金を出し合い、医療機関にかかるときの医療費の補助などにあてる助け合いの制度です。

▼納税義務者

国民健康保険は世帯ごとの加入となり、世帯主が納税義務者となります（世帯主が国保に加入していても、納税義務者となり納税通知書は世帯主宛てに送付します）。納税通知書は6月の発送予定です。

▼加入・脱退について

国保税は社会保険などの二重払いを防止するため、国保に加入した日の属する月から、脱退した日の属する月の前月まで月割りで課税となります。国保に加入、脱退される場合は必ず届出をしてください。届出が遅

れると、加入資格を得た日まで遡って国保税を納めることになりますのでご注意ください。詳しくは村公式ホームページをご覧ください。

国民健康保険税の概要
記事ID:1172



山脈狂詩曲～やまなみラブソング～ 中川村公演

「アートシェア信州事業」

日時・会場 6月28日（日）中川文化センター 大ホール
開場 午後1時30分 開演 午後2時

入場料 前売り券（大人1,000円、高校生以下無料）

チケット販売 全席自由 チケット発売中！

中川文化センター、ニルス（チャオ内）

【主催】長野県、一般財団法人長野県文化振興事業団、中川村教育委員会

【お問い合わせ】中川文化センター TEL:88-1005



人権特設相談所を開設します

住民税務課住民係
TEL 88-3018

6月1日は「人権擁護委員の日」です。家族間の問題、近隣トラブル、高齢者・子どもの問題、金銭トラブル、いじめなどの人権に関する問題、心配ごとなどありましたらお気軽にご相談ください。人権擁護委員が相談に応じ、秘密は固く守られます。費用は無料です。

▼日時

6月2日(火)
午前10時～午後3時

▼場所

中川文化センター 小会議室

▼お問い合わせ先

伊那人権擁護委員協議会
(長野県地方事務局伊那支局)
TEL 78-3546

児童手当現況届の提出は原則不要です

保健福祉課社会福祉係
TEL 88-3019

毎年6月に提出していただいていた現況届は、令和4年度から原則不要となっています。

※ただし、次の方は引き続き現況届の提出が必要です。

・配偶者からの暴力などにより、住民票の住所地が中川村と異なる方

・支給要件児童の戸籍や住民票のない方

・離婚協議中で、配偶者と別居している方

・未成年後見人、施設などの受給者の方

・そのほか、村から提出の案内があった方

詳しくは村公式ホームページをご覧ください。

児童手当について
記事ID:2124



国保特定健診・若年者健診・後期高齢者健診について

保健センター
TEL 88-3002

例年、6月に実施している集団健診を、会場の都合により今年8月に実施します。

身体を健康を守るため、年1回は特定健診を受けましょう。

特定健診は、集団健診以外でも受けられます。受診をご希望の方は、お早めに保健センターへお問い合わせください。

▼実施する健診と対象者

①国保特定健診(中川村国保加入者で40～74歳の方)

②若年者健診(20～39歳)

③後期高齢者健診(75歳以上)

▼会場

中川村社会体育館

▼実施日程

8月25日(火)～27日(木)

※胃検診は、8月26日(水)、27日(木)

精神保健相談の開催について

伊那保健福祉事務所
TEL 76-6837

こころの悩み、不登校、ひきこもり、家庭内暴力、依存症問題、認知症など、精神的な悩みや不安がある方やその家族に精神科医師や保健師による個別相談を行っています。

▼日程

偶数月 第2月曜日(祝日の場合は第3月曜日)

奇数月 第3金曜日

午後2時～午後5時(1人1時間の相談)

※担当する医師の都合などにより、日程の変更をさせていただきます。

▼場所

伊那保健福祉事務所
(伊那市荒井3497)

▼費用 無料

▼申込み方法

事前予約制です。お電話でお申込みください。

▼申込み・お問い合わせ先

伊那保健福祉事務所
健康づくり支援課

TEL 76-6837

保護者向け就活セミナーを開催します

上伊那広域連合地域振興課
TEL 98-7227

本格的な就職活動が始まる前の学生とその保護者に向けて、上伊那で働くイメージを掴んでもらうことを目的に、企業・団体・行政が連携し就活準備イベント「就活セミナー」を開催します。参加費は無料です。興味のある方はぜひご参加ください。

▼日時・場所

令和8年5月24日(日)

午後1時30分～午後4時

ニシザワいなっせホール
(伊那市荒井3500番地1)

▼内容

・キャリアコンサルタント講演

・上伊那地域の就活事情トーク

▼対象者

高校生、専門学校、短大、大学などに通う子どもがいる保護者

▼申込方法

次の二次元コードからお申込みください。

申請フォーム



(主)松川大鹿線

通行制限について

飯田建設事務所関連事業課
TEL 53-0496

(主)松川大鹿線、落合トンネル付近における道路工事に伴い、一部区間で通行制限を行います。制限方法が昼夜および天候などにより変わりますので、通行される方は現地の案内看板などに従い通行をお願いします。

▼制限期間(予定)

令和8年5月中旬～

▼お問い合わせ先

飯田建設事務所関連事業課
TEL 53-0496

ご冥福をお祈りします

小池 弘光さん (飯沼)

藤川 公夫さん (沖町)

富永 聰さん (柳沢)

大木島 浩さん (中央)

樺木 伸一さん (小和田)

中森 八重子さん (中央)

中森 八重子さん (中央)



4/6(月) 全国大会出場選手を激励

松本国際高等学校女子バレーボール部所属の谷口ひなたさん(中組)は、長野県予選会で見事グループ1位という成績を収め、第31回全国私立高等学校男女バレーボール選手権大会への出場を決めました。

激励会では、教育長から激励金が贈呈され、谷口さんから今後の大会に向けての意気込みが語られました。

谷口さんの今後のさらなる活躍が期待されます。



4/24(金) 「sakadone(サカドネ)」開所式が行われました

地域経済の循環とにぎわい創出を図るため整備を進めてきた交流拠点「sakadone」が完成し、開所式が行われました。

sakadoneは、国の財政支援制度である「ローカル10,000プロジェクト」を活用し、地域資源を生かした新たなにぎわい創出と雇用の場づくりを目的として整備されたものです。

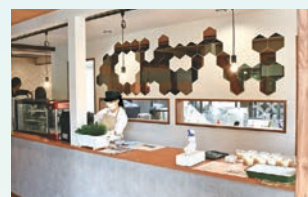

4/25(土) 長野県市町村対抗駅伝競走大会

松本平広域公園やまびこドームで長野県市町村対抗駅伝競走大会および長野県市町村対抗小学生駅伝競走大会が開催され、中川村代表チームとして補欠選手を含む18人が参加しました。

結果は、一般49チーム中41位、小学生62チーム中52位という結果でした。中川村代表として出場された関係者のみなさん、ご協力ありがとうございました。



星の一生

星(恒星)は、宇宙のガスが重力で集まって誕生し、中心部で水素を燃料として核融合反応を起こして光り輝きます。寿命は重さで決まり、軽い星は「白色矮星」として、重い星は「超新星爆発」を起こして最期を迎えます。そして、撒き散った物質が、また新しい星の材料になります。

誕生から最期まで



誕生



オリオン大星雲(M42)

輝き



老化



リング星雲(M57)

最期



オリオン座には、星が誕生する「分子雲」が広がっています。オリオン大星雲の中心にある「トラペジウム」と呼ばれる4つの星は、生まれたばかりの若い星たちです。

星は燃料である水素を使い果たすと、外側に向かって膨らみ、表面からガスを放出します。中心に残った燃えかすが紫外線を放ち、周囲に広がったガスを光らせることで、リングとして見えます。

銀河ドームから

銀河ドームでは、オリオン大星雲やリング星雲も観測できます。リング星雲は、こと座のなかにあるので、夏に見ることができますよ♪

銀河ドーム

開館日

木・金・土曜日および祝日の前日
5月～9月(夏時間)午後7:30～午後9:30 Tel.88-4288(開館時のみ対応)

開館カレンダー





バンビーニ

通信



4月17日(金) おさんぽに行こう!

しっかり歩ける子から赤ちゃんまで7組18人の参加がありました。みんなで河川公園の奥の河原までゆっくりとお散歩し、ちょうちよやてんとう虫さんにも会えました。川で砂だらけになりながら石を見つけたりと日常と違う遊びを楽しみました。

お知らせ (バンビーニの6月の予定)

- 出張子育て相談(こども家庭センターの職員が来ます)
2日(火) 10:00 ~ 11:30
- 就業相談 予約制 *お子さん連れでも相談できます。
2日(火) 10:00 ~ 16:00
- キッズ・ヘアカット講習会 予約制
22日(月) 10:30 ~ 11:30
- 助産師さんを囲んでおしゃべり&相談会 予約制
29日(月) 10:30 ~ 11:30
- 作業療法士さんに聞いてみよう 予約もできます
6日(土) 11:00 ~ 13:00 (最初の30分満井さんのおはなし)
19日(金) 10:30 ~ 12:30

※急きょ変更する場合もあるので、「バンビーニGoogleカレンダー」または「村LINE公式アカウント」でご確認ください。

◎バンビーニの利用登録は2月からデジタル化し、村LINE公式アカウントからご自宅でも登録の申込みができます。

つどいの広場バンビーニ Tel・Fax 88-3201

- 【利用時間】 月・火・木・金曜日:10:00 ~ 16:00
土・日曜日・祝日:10:30 ~ 15:30
- 【閉所日】 毎週水曜日

みんなのなかがわ 保育園

vol.175

今月は片桐保育園
「すみれ組」のみなです



もの作り いきもの 絵本 ポール遊び
大好きです!

すみれ組になりました!
いっぱいあそぼう



すみれ組(年長)
女の子8人 男の子11人 計19人





全国私立高等学校
男女バレーボール選手権大会にて



クラスメイトと(前列左から2番目)



新人戦にて(前列右から3番目)

たにくち
● 谷口 ひなた さん (中組)

松本国際高等学校 2年 (16歳)

一 高校生活はどうか？

高校では寮生活をしています。その中で部活と勉強を両立するのは大変ですが、充実していてとても楽しいです。

一 今頑張っていることはなんですか？

バレー部に所属し、日々練習に励んでいます。長野県1位を獲って、全国大会に出場することが目標です。

一 中川村の好きなところは？

どこでも自然のきれいな景色が見えることです。特に大草城址公園の桜が好きで、見ると気持ちが落ち着きます。

一 10年後どうなっていたいですか？

まだ特に決まっていませんが、やりたいことをやって幸せになりたいです。

一 中川村の未来に一言お願いします！

中川村のきれいな景色が、10年、20年と残っていて欲しいです。

なかがわNEWS

陣馬形山開山祭が行われました

令和8年4月19日(日)に「陣馬形山開山祭」が山頂展望台で行われました。当日は晴天に恵まれ、多くの来訪者が訪れるなか、観光や行政、地元代表など約40人が参列しました。

神事では、シーズン中の山の安全を祈願し、式典後のアトラクションでは、「陣馬太鼓」の力強い演奏が観光シーズンの幕開けを盛り上げました。キャンプサイト下のアルプスビューラウンジでは、豚汁の振る舞いや露店、キッチンカーが出店したほか、木の駅実行委員会による木工体験コーナーも設置され、約200人余のお客様で賑わいました。

「開山祭」は、村観光協会主催事業で、「午年」にちなんで今年初の試みとして開催しました。



中川村は
「日本で最も美しい村」連合
に加盟しています



LINEで情報を配信
村からのお知らせや緊急情
報等をLINEで受け取ること
ができます。



緊急情報等配信サービス
村・学校からのお知らせや
緊急情報等をメールで受け
取ることができます。

中川村の人口

【5月1日現在】
()内は対前月

人口 4,525人(-14)

男 2,174人(-8)

女 2,351人(-6)

世帯数 1,720世帯(+1)



広報
なかがわ
2026年
(令和8年)

5

発行

〒399-3892
長野県上伊那郡中川村大草4045番地1
中川村役場

TEL 0265-88-3001(代)
FAX 0265-88-3890

URL https://www.vill.nakagawa.nagano.jp/
Eメール info@vill.nakagawa.nagano.jp
編集 広報編集委員会
印刷 龍共印刷株式会社

くらしの情報 6月

税・料金の納期限		
住民税	第1期	6月30日(火)
国保税		
介護保険料		
保育料	6月分	
村営住宅料		
水道料		
下水道料		

6月のごみ収集カレンダー			
日	曜日	南向地区	片桐地区
1	月		可燃ごみ(赤)
2	火	可燃ごみ(赤)	缶(コンテナ)
3	水	資源プラ(紫)	
4	木	不燃物(青)	可燃ごみ(赤)
5	金	可燃ごみ(赤)	
6	土		
7	日		
8	月	缶(コンテナ)	可燃ごみ(赤)
9	火	可燃ごみ(赤)	
10	水	資源プラ(紫)、ペットボトル、小型式充電家電	
11	木	蛍光灯(コンテナ)	
12	金	可燃ごみ(赤)	不燃物(青)
13	土		
14	日		
15	月		可燃ごみ(赤)
16	火	可燃ごみ(赤)	びん(コンテナ)
17	水	資源プラ(紫)	
18	木	不燃物(青)	可燃ごみ(赤)
19	金	可燃ごみ(赤)	
20	土		
21	日		
22	月	びん(コンテナ)	可燃ごみ(赤)
23	火	可燃ごみ(赤)	
24	水	資源プラ(紫)、ペットボトル、小型式充電家電	
25	木		可燃ごみ(赤)
26	金	可燃ごみ(赤)	不燃物(青)
27	土	資源回収	
28	日		
29	月		可燃ごみ(赤)
30	火	可燃ごみ(赤)	

※台所などに掲示してお使いください。

相談あれこれ

- 行政相談 総務課 TEL88-3016
〔日時〕6月24日(水) 午前9時~11時
〔場所〕文化センター 小会議室
- 子育て相談 こども家庭センター TEL88-3150
〔日時〕平日 午前8時30分~午後5時15分
〔場所〕こども家庭センター
- 結婚相談(要予約)
中川村結婚相談所 TEL080-7073-1438
〔日時〕平日 午前9時~午後5時
6月2日(火)・16日(火)午後6時~8時
〔場所〕文化センター

結婚相談所の
相談予約フォーム ▶



- 介護相談 地域包括支援センター TEL88-6177
〔日時〕平日 午前8時30分~午後5時
〔場所〕地域包括支援センター
- ケアラズカフェ(要予約)
地域包括支援センター TEL88-6177
〔場所〕Cafe Oak(カフェ オーク)
- 心の相談(要予約) 保健センター TEL88-3002
〔日時〕6月11日(木) 午前8時30分~午後5時
〔場所〕保健センター
- 教育相談 教育委員会 TEL88-1005
毎週水曜日 〔場所〕文化センター
- 健康相談 保健センター TEL88-3002
〔日時〕平日 午前8時30分~午後5時
〔場所〕保健センター

6月の保健衛生ごよみ

- 4・10か月児健診(合同)
〔日時〕6月25日(木) 午後1時~
 - 1歳6か月児健診(合同)
〔日時〕6月25日(木) 午後1時~
 - 7・12か月児相談
〔日時〕6月30日(火) 午前9時30分~
- 以上、会場はすべて葛島区民会館です。

6月マイナンバーカード時間外申請受付・交付日

28日(日) 午前10時~正午 住民係 TEL 88-3018
役場で写真を撮って、カードの申請やカードの受け取りができます。ぜひご利用ください。

6月の当番医

7日(日)	高山内科クリニック	駒ヶ根市	TEL82-6690
14日(日)	北原医院	宮田村	TEL85-2214
21日(日)	片桐診療所	中川村	TEL88-2512
28日(日)	よこやま耳鼻咽喉科医院	駒ヶ根市	TEL81-0185

チャンネルなかがわ(11ch)6月の番組予定

3日~	10日~	17日~	24日~	中川村のできごと
-----	------	------	------	----------

デジタル活用支援として、スマートフォンの基本的な使い方を放送しています。
☆放送時間(1日6回)
6時30分~ 8時30分~ 12時30分~ 19時~ 21時~ 23時~
※番組の切り替えは水曜日の19時です。
※都合により番組が変更になることがあります。